Ensemble

n°22
DÉCEMBRE 2021

Le magazine de la vie montbrisonnaise

Montbrison accueille le président de la République

Dossier p.18
Santé et solidarité

Portrait p.26
Lions Club Le Forez

ville-montbrison.fr

NOTRE MAGASIN ENTIÈREMENT RENOVÉ ...

... NOUVELLE DÉCO POUR VOTRE ESPACE CONSEIL OPTIQUE !

Venez découvrir le nouveau verre à teinte variable Essilor® Transitions® Signature® Gen 8

Dispositifs médicaux. Consultez votre ophtalmologiste ou votre opticien pour plus d'informations. Transitions® est une marque déposée de Transitions Optical, Inc. Les performances photochromiques sont modifiées par la température, l'exposition aux UV et les matériaux des verres. www.transitions.com - Monture CAROLINE ABRAM PARIS® - Verres Transitions® Grey. © Essilor International - SAS au capital de 277 845 100 € - 147, rue de Paris 94220 Charenton-le-Pont - RCS Créteil 439 769 654. Sous réserve d'erreurs typographiques, images non contractuelles. Toutes les marques citées appartiennent à leurs propriétaires respectifs. Crédit photo : DR. Photo retouchée. 10916 - GE Communication pour Essilor. 03-2020.

www.merle-opticiens.com

MERLE
–Opticiens–

12 Rue Tupinerie
42600 Montbrison

Sommaire

Revivre
Retour en images

4

8 **Valoriser**
Cœur de ville,développement durable et commerce

10 **Événement**
Visite du président de la République

15 **Valoriser**
Commerce

16 **Grandir**
Espace Jeunes et Éducation /jeunesse

Dossier
Santé et solidarité

18

22 **Découvrir**
Théâtre, musée et patrimoine

25 **Soutenir**
Social

Portrait
Lions Club Le Forez

26

28 **Vivre**
Travaux, cadre de vie et Loire Forez agglomération

32 **Sortir**
Agenda

Ensemble
Le magazine de la vie montbrisonnaise

Directeur de la publication : Christophe Bazile
Directrice de la rédaction : Cindy Giardina
Textes : Service communication- Hôtel de Ville de Montbrison - 04 77 96 18 18
Images : Ville de Montbrison
Photo de couverture : Vincent Chambon, photographe (2021)
Maquette : Spécifique
Impression : Imprimerie Chirat.

Ce magazine municipal a été imprimé sur papier couché mi-mat Magno Satin PEFC, 115 g à 9900 exemplaires avec des encres végétales sur un site Eco-Responsable certifié Imprim'vert. Il est distribué dans tous les foyers de Montbrison et mis à disposition aux accueils des bâtiments publics, dont l'Hôtel de Ville de Montbrison.
Si vous n'avez pas reçu "Ensemble" dans votre boîte aux lettres, faites-vous connaître au 04 77 96 39 55. Pour réserver des encarts publicitaires, nous vous remercions de contacter Jean-Luc Parendel : jeanluc.parendel@wanadoo.fr

Promouvoir la gestion durable de la forêt

Montbrison rayonne toujours plus loin

Montbrison s'embellit, se développe et attire les regards. Si nous mettons tout en œuvre pour faire rayonner Montbrison aux yeux de ses habitants, nous sommes ravis de constater que notre commune brille également au-delà des frontières foréziennes et que certains des grands projets menés interpellent au niveau national, jusqu'à aboutir à la visite du président de la République à Montbrison et plus particulièrement sur le site GéGé.

Ce projet de réhabilitation, qui apporte encore une fois la preuve de la capacité d'évolution et de renouvellement de notre ville, nous l'avons présenté et soutenu maintes fois. Dernièrement exposé au président de la République lors de rencontres Action Cœur de Ville à Paris, il a été sensibilisé à découvrir sur place ce magnifique projet. Sa venue fut l'occasion de mettre encore une fois notre belle ville de Montbrison sous le feu des projecteurs et de promouvoir toute la richesse de notre territoire.

C'est bien en ce sens que des présents, aux couleurs de notre terroir et de nos savoir-faire, ont été remis au chef de l'État. Parmi ces présents, le couteau symbole de Loire Forez et une broche tous deux décorés par les grenadières de Cervières, les gardiennes d'une pratique ancestrale et précieuse qu'il nous incombe de protéger et de faire perdurer. Le président de la République a également reçu la médaille de la Ville créée par la maison Tournaire et sur laquelle sont représentés les monuments emblématiques de la commune car, ne l'oublions pas et soyons en fiers, Montbrison, qui compte plus de 2000 ans d'histoire, est le plus grand centre patrimonial de la Loire avec 19 monuments inscrits dont 5 classés. L'un des autres cadeaux remis au chef de l'Etat fût notre fameuse fourme de Montbrison : elle porte en elle les valeurs de notre terroir et en cette journée du 25 octobre, symbolisait tout particulièrement notre volonté et notre engagement à défendre ce qui nous est cher. C'est pourquoi il a été proposé au président de la République, lors d'un échange oral puis dans un courrier officiel remis en main propre, d'exonérer du « Nutriscore » la fourme de Montbrison pour protéger nos filières et producteurs. Dans ce courrier, ont également été exposées les difficultés de recrutements rencontrées par le Centre Hospitalier du Forez. A ces questionnements et problématiques ont été demandées des réponses et solutions.

Nous avons à cœur de faire de Montbrison une ville où il fait "bon vivre" et œuvrons au quotidien, mon équipe municipale et moi-même, pour apporter soutien et écoute aux Montbrisonnais, d'autant plus dans les périodes difficiles. Vous verrez dans ce nouveau magazine combien notre ville évolue et s'embellit, que notre offre culturelle est toujours riche et tournée vers le plus grand nombre et que notre tissu associatif et les actions menées reflètent notre volonté d'entraide et de solidarité. Continuons tous ensemble à faire rayonner Montbrison.

Christophe BAZILE
Maire de Montbrison

Revivre Ensemble

4 septembre ·

Forum des associations et du bénévolat

Plus d'une centaine d'associations sportives, culturelles et caritatives ont dévoilé leurs programmes pour la saison 2021/2022 aux nombreux visiteurs présents sur place. Cet évènement emblématique, magnifique vitrine de l'offre associative de la Ville, s'est parfaitement déroulé, dans le respect du protocole sanitaire en place.

18 et 19 septembre ·

Journées Européennes du Patrimoine

Pour ces 38es Journées Européennes du Patrimoine, plus de 3000 visiteurs ont profité des visites traditionnellement proposées ainsi que de nombreuses nouveautés parmi lesquelles la découverte de l'histoire du jardin d'Allard et de ses arbres remarquables, la promenade le long des quais du Vizézy pour connaître tous les secrets du projet de restauration des ponts, les chasses au trésor au Théâtre des Pénitents, les portes ouvertes du nouveau Foyer des Jeunes Travailleurs, etc.

25 et 26 septembre ·

200e anniversaire de la renaissance du monastère Sainte-Claire

Dans le cadre de ce week-end célébrant les 200 ans de l'installation des Clarisses dans l'ancien couvent des Capucins, Christophe Bazile, maire, a remis à cette communauté religieuse historique la médaille de la Ville, réalisée par la maison Tournaire.

30 septembre ·

Soirée « Nos héros du quotidien »

Cette soirée, organisée par La Tribune-Le Progrès, récompensait des personnalités de la Loire et de la Haute-Loire pour leur mobilisation durant la crise du Covid-19. Parmi les lauréats, les gendarmes, sapeurs-pompiers, policiers municipaux, l'hôpital, les chefs d'entreprises et les représentants de la fonction publique territoriale dont la mairie de Montbrison. Rappelons que ces institutions n'ont jamais fermé pendant la crise sanitaire.

13 octobre ·

Inauguration de nouveaux matériels au Secours Populaire

Christophe Bazile, maire, et Martine Grivillers, adjointe aux affaires sociales et solidarité, étaient présents avec la section montbrisonnaise du Secours Populaire pour l'inauguration de leurs nouvelles chambres froides. Le Lions Club Le Forez a remis un chèque de 25 660 € en soutien à l'association.

15 octobre ·

Inauguration de l'espace Alexis de Tocqueville

Ce nouvel espace accueille une douzaine d'associations montbrisonnaises ainsi que la Caisse d'Allocations Familiales (CAF) de la Loire. Comme l'a souligné Christophe Bazile, maire, lors de l'inauguration, ce bâtiment, entièrement réhabilité, permet une mutualisation des moyens et une rationalisation des surfaces pour offrir aux associations des bureaux conformes et adaptés à leurs besoins. Il conforte ainsi la politique municipale de rénovation de ses bâtiments liée à la mise en valeur du patrimoine historique de la commune.

23 octobre ·

« Un marché, un chef, une recette »

Le chef du restaurant « Aux quatre saisons », Arnaud Bub, et ses deux assistants, étaient présents sur le marché hebdomadaire pour concocter pas moins de 400 dégustations de sa recette de filet de bœuf sauce fourme de Montbrison, accompagné d'une purée maison et de champignons de saison. Un pur plaisir pour les nombreux gourmets présents sur place ce jour-là.

23 et 24 octobre ·

Carrefour du maquettisme et de la figurine

Cette 11e édition, organisée par le Montbrison Maquett'Club, a permis aux 2800 visiteurs présents au complexe sportif de Beauregard de découvrir les magnifiques maquettes de bateaux, avions, voitures, trains, etc., réalisées par les 320 participants à cet évènement.

Revivre Ensemble

6 novembre ·

Tombola sur le marché de Montbrison

Lors de cette nouvelle tombola, organisée par les commerçants non sédentaires du marché avec le soutien de la Ville, 40 participants ont remporté des chèques cadeaux Montbrison@Forez…de quoi (se) faire plaisir en cette fin d'année tout en soutenant le commerce local.

17 au 19 novembre ·

Festival d'Histoire

Entre conférences, expositions, visites guidées et salons du livre, le festival a rassemblé de très nombreux intervenants qui ont exposé avec brio et conviction le fruit de leurs recherches et réflexions sur le thème des frontières et des limites.

18 novembre ·

Remise des médailles de la Ville

Christophe Bazile, maire, a remis les médailles de la Ville à deux grands sportifs montbrisonnais : Hugo Grenier, vainqueur de l'Open International de Roanne, et désormais classé dans les 150 meilleurs joueurs de tennis mondiaux, et William Howard, joueur de basket-ball en Pro A ayant fait une saison en NBA.

19 au 21 novembre ·

Biennale artistique

Avec pour invités d'honneur Dominique Bajard, sculpteur, et Jean-Yves Bruyère, peintre, cette 4e biennale artistique a accueilli 1 200 visiteurs sur trois jours. Tous ont pu se rencontrer et échanger sur les magnifiques œuvres d'art dévoilées lors de cette exposition-vente organisée par le Comité des fêtes de Montbrison.

59es journées de la fourme et des côtes du Forez

© Vincent Chambon 2021 - Pixymedia

3 et 4 octobre

Ce rendez-vous incontournable de la vie montbrisonnaise a rencontré un beau succès en dépit de l'absence de corso cette année encore. Les 80 exposants étaient présents pour promouvoir leurs produits et savoir-faire, de nombreuses dégustations de fourme et de vin ont ravi les papilles des visiteurs et le Comité des fêtes a reconduit le « Rock'n fourme » et permis à des groupes de musique locaux de se produire sur scène lors de ce week-end festif.

Par ici

pour plus de photos

Valoriser Ensemble

Scannez moi !

Fin des travaux de démolition sur le site GéGé

Après les phases de désamiantage et de confortement des locaux, la démolition d'une partie du Centre Technique Municipal (CTM) et de l'extension de l'usine GéGé sera achevée en décembre. La partie de l'usine à réhabiliter sera désamiantée de janvier à mars 2022. Le site va ensuite pouvoir être vendu au groupement Loire Habitat qui engagera les premiers travaux mi-2022. Découvrez en vidéo la première phase de cette réhabilitation d'envergure en scannant le QR code ci-dessus.

Des ponts entièrement restaurés le long du Vizézy

Le pont d'Argent, le pont Notre-Dame, le Petit pont et le pont de l'Hôpital ont fait peau neuve : entièrement restaurés par l'entreprise Demars, ces petits joyaux de notre patrimoine montbrisonnais ont retrouvé leur lustre d'antan. Le projet, soutenu par la Fondation du Patrimoine, a également été rendu possible grâce à la générosité de nombreux donateurs. Ils sont 87 à avoir participé pour un montant global de plus de 18 000 euros : la Ville les remercie de leur contribution.

Le Petit pont restauré

Grand succès pour le Foyer des Jeunes Travailleurs (FJT)

Le nouveau FJT "Guy IV" a été inauguré le 17 septembre en présence de nombreux élus et autres personnalités. Le bâtiment, qui offre plusieurs logements à des loyers attractifs, est également un lieu de convivialité et de « vivre ensemble ». Actuellement, la moyenne d'âge des résidents du FJT est de 22 ans et la majorité d'entre eux sont des alternants. Le foyer propose des hébergements temporaires en fonction du projet professionnel de chacun, le renouvellement des résidents est donc régulier. Aujourd'hui pratiquement complet, les personnes intéressées peuvent contacter l'équipe du FJT pour plus d'informations au 04 77 96 39 17.

Jean-Michel Riaux, sous-préfet,
Christophe Bazile, maire,
et Jacques Blanchet, conseiller régional

Plus d'une centaine de kilos de déchets collectés

Le Conseil Municipal des Enfants et la Ville de Montbrison ont organisé le 25 septembre dernier une demi-journée de ramassage des déchets. L'opération, qui s'adressait à tous les enfants des écoles de la commune à partir de 7 ans, a réuni plus de 150 participants (une soixantaine d'enfants accompagnés de leurs parents). Ensemble, ils ont arpenté les rues de la ville et ramassé plus de 136 kilos de déchets en deux heures : canettes, bouteilles en verre et en plastique, mégots, paquets de cigarettes, masques, papiers, emballages plastiques, ferraille, poêle, disquette informatique…. Merci à eux pour leur participation à cette action citoyenne qui rappelle que chacun doit, au quotidien, jeter ses déchets à la poubelle et les trier lorsqu'ils sont recyclables.

L'Espace ArteModa a été le premier salon forézien à adhérer au projet

Une seconde vie pour vos cheveux

Le saviez-vous ? Les cheveux peuvent être recyclés et contribuer ainsi à dépolluer les eaux des hydrocarbures : 1 kilo de cheveux peut piéger 8 litres d'hydrocarbures. Aujourd'hui, une vingtaine de coiffeurs foréziens ont adhéré à l'association varoise « Coiffeurs Justes » et depuis le lancement de la première campagne d'information en 2020 par Montbrison-Forez en Transition, 4 170 litres (soit environ 310 kilos) de cheveux ont été recyclés. Les coiffeurs engagés peuvent déposer les sacs de cheveux auprès de Sport 2000 à Montbrison (zone des Granges), ils seront ensuite acheminés dans le Var par la société de transport STC. Plus d'informations auprès d'Émilie Bernard au 06 76 24 35 32.

Scannez moi !

Montbrison accueille le président de la République

© Vincent Chambon 2021 - Pixymedia

Pourquoi une telle visite ?

Le 7 septembre dernier avaient lieu les 4es rencontres Action Cœur de Ville à Paris. A cette occasion, Christophe Bazile, maire, a pu échanger quelques mots avec le président de la République sur le très beau projet de réhabilitation des anciennes usines GéGé et lui proposer de venir à Montbrison pour constater par lui-même l'ampleur et la singularité de ce chantier. Ce qui fut chose faite le 25 octobre lors de la visite du chef de l'État à Montbrison.

Le président de la République s'est rendu sur l'ancien site GéGé dans le cadre du projet de réhabilitation de cette friche industrielle. Puis, après avoir décoré François Pralus de l'Ordre du mérite, Emmanuel Macron a longuement salué la foule avant de rencontrer les officiels, dont les conseillers municipaux, sur le parvis de l'hôtel de ville. Une journée qui a permis de mettre en valeur notre belle ville du Forez et l'ensemble du territoire de Loire Forez agglomération.

Le dispositif Action Cœur de Ville est une réussite à Montbrison. En maintenant le niveau d'attractivité de la commune, il a permis la concrétisation de nombreux et beaux projets : création du parc des Thermes, du nouveau Foyer des Jeunes Travailleurs, restauration des ponts du Vizézy et, bien évidemment, réhabilitation du site GéGé.

© Vincent Chambon 2021 - Pixymedia

Christophe Bazile a profité de cette visite pour demander au chef de l'Etat que les produits AOP tel que la fourme soient exonérés de Nutriscore. Il est primordial pour nos filières et nos producteurs de pouvoir continuer à faire la promotion de leurs produits. Il a également évoqué avec lui les importantes difficultés de recrutements que rencontre le Centre Hospitalier du Forez. Ces sujets de discussion ont été repris dans une lettre remise à Emmanuel Macron avant son départ.

Le président de la République a reçu plusieurs présents symboliques lors de sa visite : la médaille de la Ville, création de la maison Tournaire, un couteau et une broche destinée à la première dame, tous deux décorés aux fils d'or et d'argent par les grenadières de Cervières, et la fameuse fourme de Montbrison.

© Vincent Chambon 2021 - Pixymedia

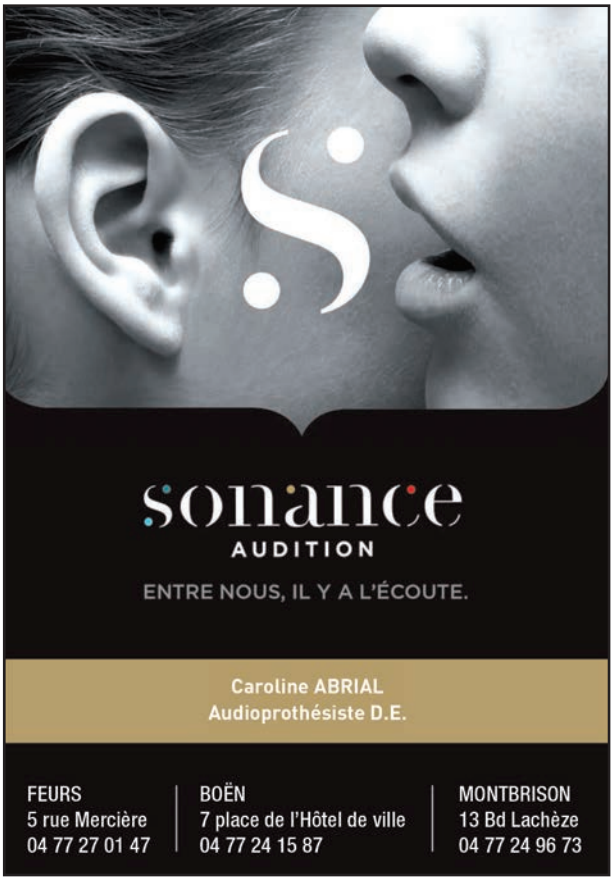
sonance
AUDITION
ENTRE NOUS, IL Y A L'ÉCOUTE.
Caroline ABRIAL
Audioprothésiste D.E.
FEURS
5 rue Mercière
04 77 27 01 47
BOËN
7 place de l'Hôtel de ville
04 77 24 15 87
MONTBRISON
13 Bd Lachèze
04 77 24 96 73

Partenaire de votre tranquilité depuis près de 30 ans
Alarme
Et Surveillance
Particuliers - Commerces - Entreprises - Collectivités
Vente - Location
Installation de système d'alarme
Vidéoprotection- Contrôle d'accès
Télésurveillance 24h24
Devis gratuits et personnalisés
Zone Artisanale les Epalits - 42610 Saint Romain le Puy
RCS 450228358 - APE 8010Z - Autorisation préfectorale 2006/49
N°Vert 0800 508 841

-15% adhérents FNACA
POMPES FUNÈBRES
MAZET
"L'esprit de service"
" Respecter, accompagner et aider
la personne endeuillée fait partie des valeurs
que nous donnons à l'exercice de notre profession "
2 chambres funéraires
2 magasins
et 2 espaces de
recueillement
CIVIL ou OMNICULTE
de 100 places assises
Offert à nos familles
MONTBRISON
1, RUE DES JACQUINS
04 77 58 30 38
N° Hab : 14 96 42 01 11
SAINT GALMIER
31B, ROUTE DE CUZIEU
04 77 94 91 23
N° Hab : 14 96 42 01 3
pf.mazet@orange.fr
Toutes communes
Articles funéraires - Plaques - Urnes - Fleurs en soie -
Transport avant et après mise en bière France et étranger -
Marbrerie - Nettoyage monuments - Assistance famille 7j/7j
Organisation des funérailles
Toutes démarches et formalités
Contrats obsèques
le Vœu
www.pompes-funebres-mazet.fr

LE GLACIER
BRASSERIE · BAR · RESTAURANT
OUVERT 7J/7
DÉJEUNER DU LUNDI AU SAMEDI MIDI
COMPOSEZ VOTRE BURGER À EMPORTER
LE VENDREDI ET SAMEDI SOIR
8, PLACE BOUVIER · 42600 MONTBRISON
04 77 58 10 22

Philippe Bel

Hervé Mons

© Marie-Lure Inguimberti

Les "Meilleurs Ouvriers de France" de Montbrison

Le titre de "Meilleur Ouvrier de France" est décerné par catégorie de métiers dans un concours entre professionnels qui se tient tous les trois ou quatre ans au niveau national et ce depuis 1924. A Montbrison, l'attractivité du centre-ville tient en grande partie à la richesse et la qualité de ses commerces : parmi eux, trois détiennent aujourd'hui ce titre synonyme d'excellence à la française. Didier Jouanjus, artisan tailleur de pierre, qui reçoit le titre en 1994, Hervé Mons, fromager affineur, lauréat en 2000 et Philippe Bel, chocolatier, qui devient "Meilleur Ouvrier de France " en 2004. Ils sont les garants, avec de nombreux autres professionnels montbrisonnais, lauréats de concours ou non, du savoir-faire artisanal et des valeurs d'excellence, de création et de transmission qui s'y rattachent.

Jusqu'au 31 décembre, participez au jeu "La vitrine de Noël"

Pour les fêtes de fin d'année, Montbrison mes Boutik' lance son grand jeu "La vitrine de Noël". Exposée chez Hervier Teinturerie au 32 rue Tupinerie et composée de plusieurs lots de commerçants montbrisonnais, le jeu consiste à estimer au juste prix cette vitrine. Les 3 personnes ayant donné le montant le plus proche de la valeur réelle de la vitrine la remporteront. Pour participez, il vous suffit de remplir le bulletin de participation auprès des commerçants participant à l'opération. Plus d'informations sur montbrison-commerces.fr

Grandir Ensemble

Pourquoi aiment-ils l'Espace Jeunes ?

Les jeunes âgés de 11 à 17 ans, quel que soit leur lieu d'habitation, peuvent profiter du local mis à leur disposition et participer aux nombreuses animations proposées par les 3 animateurs de l'Espace Jeunes.

Témoignages…

Younes, 17 ans · apprenti pâtissier au CFA (Centre de Formation d'Apprentis)
Je viens à l'Espace Jeunes depuis la création pour m'amuser avec mes copains, me cultiver lors des activités, sorties et projets. La mise en place des projets est intéressante car cela permet de voir leur évolution, jusqu'à la concrétisation. J'ai aimé partir en voyage, découvrir d'autres villes et endroits pour profiter avec mes amis et grandir, grâce à Sebastien, l'un des animateurs.

Kyera, 15 ans · étudiante en bac pro SAPAT (Services aux Personnes et aux Territoires) à la MFR (Maison Familiale et Rurale)
Je viens à l'Espace Jeunes depuis environ 5/6 ans. J'aime y venir, cela me permet de faire des activités pendant les vacances ou le temps libre et de se retrouver entre jeunes. Il y a une bonne ambiance, c'est familial et très accueillant. J'ai pu faire des activités ou des sorties que je ne ferais pas forcément par moi-même et de découvrir de nouvelles choses (karting, paintball, visite de Lyon, etc.) L'événement le plus marquant pour moi est mon séjour d'été à Hyères que nous avons auto-financé avec l'aide des animateurs. C'est un bon souvenir, j'ai pu passer une semaine avec mes amis et faire plein d'activités (plongée, visite de l'ile de Porquerolles, randonnée, aqua-village..).

Yllan, 14 ans · élève en 4e au collège Mario Meunier
Je viens à l'Espace Jeunes depuis 3 ans sur les mercredis et pendant les vacances. J'ai participé à deux séjours, sur Paris et Annecy, pour lesquels nous avons fait des actions d'auto-financement. Je me suis fait pas mal d'amis et l'ambiance est très cool. Les évènements les plus marquants pour moi sont mon séjour à Paris et au parc Koezio, c'est un grand parc intérieur qui proposait plein d'activités différentes.

L'équipe est présente pour vous faire découvrir l'Espace Jeunes et ses programmes d'activités.

Toutes les infos sur les animations, sorties et séjours proposés tout au long de l'année en scannant ce QR code.

Scannez moi !

Le week-end gaming, organisé par l'Espace Jeunes en lien avec le comité jeunesse au mois de novembre, est un exemple d'action d'auto-financement.

Le Conseil Municipal des Enfants (CME)

Les élus du CME 2021-2022, aux côtés de Mme Catherine Doublet, adjointe à l'éducation

- Tristan Mosnier et Louison Soliac de l'école Estiallet
- Malek Bouacida, Marceau Lornage et Simon Roux de l'école Brillié
- Alice Milani, Alexandre Le Meur et Romane Bayet pour l'école de Moingt
- Lou-Ann Michon et Gauthier Begon pour l'école du Chemin-Rouge
- Matt Foléas, Shanel Clavelloux, Alain Bruyas, Augustin Schildowski et Margaux Cella pour l'école Saint-Charles

Le 19 octobre, 249 élèves électeurs de CM1 ont été accueillis à l'espace Guy Poirieux pour élire leurs nouveaux représentants. Les 15 nouveaux élus du CME ont visité la mairie de Montbrison le 8 novembre : découverte du service population, des services techniques, des archives, du service communication et accueil du maire dans son bureau. L'après-midi, lors de la réunion plénière, Christophe Bazile, maire, a remercié les élus partis en 6e pour leurs deux années passées au sein du CME. Ils ont reçu un diplôme, une clé USB et un livret souvenir rappelant les projets sur lesquels ils ont travaillé. Puis, élus CM1 et CM2 ont échangé sur les divers projets passés et à venir : bilan de l'opération ville propre du 25 septembre qui a permis de ramasser plus de 130 kilos de déchets ; rencontre intergénérationnelle avec les résidents du FRPA ; action de promotion du compost auprès des jeunes scolaires de la ville. Enfin, les CM1 ont exposé les projets qu'ils souhaiteraient mener sur leur mandat.

Les 6e remerciés pour leur engagement durant deux années

Réunion plénière à l'espace Guy Poirieux

Des intervenants musicaux dans les écoles

Adeline Verruy et Lionel Coignard sont Dumistes (de Diplôme Universitaire de Musicien Intervenant) dans 4 écoles élémentaires publiques de Montbrison. A la fois musiciens et pédagogues, ils accompagnement tout au long de l'année les enseignants dans leurs projets musicaux. A raison de 5 heures hebdomadaires dans chacune de ces écoles, ils participent à éveiller le sens musical des enfants et partagent avec eux leur passion de la musique, plus particulièrement des percussions urbaines pour Lionel et de la flûte pour Adeline. Ce dispositif a été mis en place par la municipalité il y a plusieurs années déjà. Chaque année, à tour de rôle, les écoles concernées mènent avec nos Dumistes un projet phare dans le cadre de la Fête de la musique.

16 243
habitants sur Montbrison

822
naissances au CH du Forez en 2020

Santé et solidarité

Martine Grivillers, adjointe aux affaires sociales et solidarité

« Dans notre quotidien, la santé est au cœur de nos préoccupations et c'est bien normal. A tous les âges de la vie, nous souhaitons bénéficier d'un accès à des soins adaptés, pertinents et accessibles à tous. Dans le Forez et à Montbrison, nous travaillons en ce sens. Ainsi, Le service de pédiatrie du Centre Hospitalier du Forez vient d'accueillir deux nouvelles pédiatres. Et c'est une très bonne chose ! Prochainement, sur notre territoire, une Communauté Professionnelle Territoriale de Santé (CPTS) verra le jour. Elle permettra d'apporter une qualité et une définition du soin les plus adaptées à chaque patient. A Montbrison, les séniors peuvent aussi compter sur l'Office Municipal des Personnes Âgées et des Retraités (OMPAR), avec de nombreux services pour les aider, les accompagner et parfois aussi rompre avec l'isolement. Enfin, le projet du nouvel EPHAD des Monts du Soir se précise, avec la reconstruction totale de l'établissement en centre-ville et un commencement de travaux en septembre 2022. »

4 435
personnes de + de 60 ans

Le pôle mère-enfant du Centre Hospitalier du Forez

Le service de pédiatrie du Centre Hospitalier du Forez, qui prend en charge les enfants de 0 à 18 ans, vient d'accueillir deux nouvelles pédiatres, les docteures Mathilde Penel-Page et Adeline Soulage. Ces pédiatres assurent des consultations programmées tous les jours ouvrés de la semaine. Le service de pédiatrie dispose de 8 lits d'hospitalisation. Les motifs d'hospitalisation sont d'ordre médical, infectieux, traumatique ou psychologique. Pendant la période hivernale, et pour faire facer aux fortes circulations des virus épidémiques qui touchent les enfants comme la bronchiolite, la capacité d'hospitalisation du service peut être augmentée.

Equipe des pédiatres - Dres Christine Roche, Adeline Soulage et Mathilde Penel-Page.

L'arrivée de ces deux pédiatres s'associe à des réflexions pour de nouveaux projets tels qu'une antenne de Consultation d'Orientation et de Conseils en Adoption (COCA) à destination des familles adoptantes. Le service de maternité-gynécologie a accueilli une gynécologue-obstétricienne, la docteure Camélia Benmoulay Riggolot. Ce renfort a permis de proposer de plus larges plages de consultations pour le suivi des patientes en obstétrique et en gynécologie ainsi que la réalisation d'interventions nécessaires aux patientes. Les urgences pédiatriques accueillent tous les enfants de 8 h 30 à 18 h du lundi au vendredi.

Le renforcement médical des équipes du pôle mère-enfant va permettre d'une part de répondre avec réactivité aux besoins de la population forézienne et de ses alentours et, d'autre part, d'accueillir de nombreux parents dans leur apprentissage de la parentalité.

Dre Camélia Benmoulay Riggolot, gynécologue obstétricienne.

L'équipe d'encadrement du pôle mère-enfant est aujourd'hui composée de Mme Catie Crepiat, cadre supérieure, Mme Laetitia Magand, faisant fonction de cadre de pédiatrie et Mme Ludivine Ouilhon, sage-femme coordinatrice en maternité. Mme Françoise Roudier est la directrice référente du pôle.

La Communauté Professionnelle Territoriale de Santé (CPTS) Loire Forez

Les CPTS ont pour rôle de coordonner les professionnels d'un même territoire qui souhaitent s'organiser autour d'un projet de santé pour répondre à des problématiques communes. Sur le territoire de Loire Forez, le projet est porté par trois infirmières libérales, Mmes Cindy Guillaumond, Anne-Laure Robert et Claudie Morlevat, ainsi qu'un médecin généraliste, la docteure Claudine Blanchard Robert. En cours d'écriture, il sera soumis au jury de l'Agence Régionale de Santé (ARS) courant 2022. Plus de 80 professionnels de santé, aux spécialités très diverses, travaillent actuellement sur ce dossier, autour

de 3 axes de réflexion principaux que sont la prise en charge médicale, le parcours de soin du patient et les actions de prévention. Le projet prévoit notamment une meilleure coordination entre les professionnels de la ville et de l'hôpital afin notamment de faciliter les sorties d'hospitalisation, la promotion des actions de prévention dans les domaines du sport, de l'alimentation et du diabète, des actions d'accompagnement pour les parents et les soignants sur la période des 1 000 premiers jours de l'enfant, la création d'un annuaire des professionnels du territoire pour faciliter l'organisation des parcours de soins etc. Un travail de fond est également mené sur les questions de santé mentale aussi bien en termes de formation, de prise en charge ou encore de suivi.

Le projet concerne 73 communes foréziennes, soit un bassin de population d'environ 84 000 habitants.

Pour toutes informations complémentaires ou si vous souhaitez, en tant que professionnel de santé, adhérer à la CPTS, vous pouvez écrire à cptsloireforez@gmail.com

Le projet du nouvel EHPAD se précise

Vue du futur bâtiment – Chabanne architecte

Le nouvel EHPAD des Monts du Soir sera composé de quatre ailes reliées par des terrasses mais qui pourront être isolées en cas d'épidémie. En sus des nombreuses chambres individuelles, le bâtiment disposera de deux unités pour les patients atteints de la maladie d'Alzheimer et de plusieurs Pôles d'Activités et de Soins Adaptés (PASA). Les travaux devraient débuter en septembre 2022 et le déménagement des résidents actuels fin 2024 ou début 2025. L'équipe actuelle devrait quant à elle être renforcée grâce à l'embauche de six infirmiers supplémentaires.

Un service municipal dédié aux personnes âgées et aux retraités

Repas spectacle organisé en septembre 2021

A Montbrison, l'Office Municipal des Personnes Âgées et des Retraités (OMPAR) propose plusieurs services à destination des séniors.

Il est notamment présent pour l'aide aux démarches administratives auprès des partenaires (services sociaux, aides à domicile, caisses de retraite…) et propose également un service de portage de livres à domicile pour celles et ceux qui ne sont pas en capacité de se déplacer jusqu'à la médiathèque Loire Forez de la ville. A l'origine de nombreuses animations, il participe à enrichir la vie sportive, culturelle et festive de nos aînés : le Pass 70+ offre des réductions auprès des associations montbrisonnaises ; un goûter dansant et un repas spectacle sont proposés chaque année ; le Ciné Mardi permet d'assister à une séance au cinéma Rex à tarif réduit…. L'OMPAR propose également un service d'aide à la mobilité et au transport pour les plus de 70 ans résidant sur Montbrison, une aide pour la mise en place d'un dispositif de télé assistance et un accompagnement au numérique. Contact : 04 77 96 39 31.

Le festival Poly'Sons de retour au Théâtre des Pénitents

Pour la 19e édition du festival Poly'Sons, le Théâtre des Pénitents propose une nouvelle fois la (re)découverte d'artistes phares ou émergents de la scène musicale française.

© Marc Chaperon

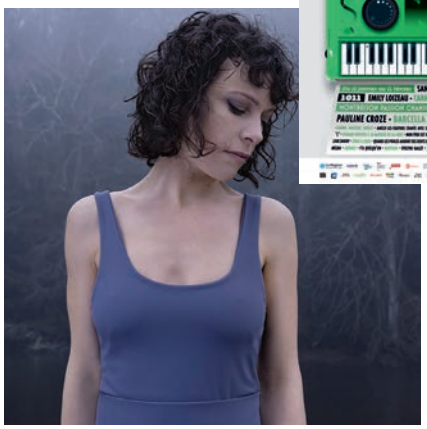

© Ludovic Careme

Durant 5 semaines en janvier et février, la scène du théâtre et celles de ses partenaires foréziens voient se succéder de nombreux artistes de la chanson française. Pour cette toute nouvelle édition, le Théâtre des Pénitents a multiplié les grands noms de la chanson française : Clarika, Carmen Maria Vega, Amélie-les-crayons, Pauline Croze, Thibaud Defever, Sanseverino, Barcella ou encore Emily Loizeau. Le festival met en lumière, accompagne et soutient les artistes français d'aujourd'hui mais également de demain. Chaque année, le Tremplin de Poly'Sons remet 3 grands prix et 2 prix spéciaux à des groupes et artistes émergents issus de la région Auvergne-Rhône-Alpes.

Pour cette édition 2022, un soutien particulier est apporté à l'artiste engagée Yoanna, au slameur Govrache ou encore au chanteur-guitariste qu'est Thibaud Defever, lequel sera d'ailleurs accompagné lors de sa représentation par les lycéens de la Maîtrise de la Loire.

« Mon souhait est que les ados s'approprient certaines de mes chansons, y posent leur touche personnelle, s'amusent avec. Je tâcherai d'être un guide attentif pour les aider à se frayer un chemin dans mes mots et mes musiques, tout en préservant et en mettant en valeur leurs belles personnalités ! Ils participeront au concert de diverses façons : interventions sous formes de chœurs, participations instrumentales… Mais surtout, certaines de leurs chansons se glisseront dans mon spectacle et, qui sait, le Well Quartet (quatuor à cordes qui m'accompagne) y posera sa touche délicate ! » Thibaud Defever

© Sylvain Gripoix

© Lucie Loquenaux

Scannez moi !

Chaque année, le théâtre recherche des bénévoles pour le festival des Poly'Sons. Contact : 04 77 96 39 16

L'exposition temporaire est encore visible au musée d'Allard

L'exposition temporaire « [IN]visible : la mort animale » est visible jusqu'au 28 février 2022.
Du spécimen naturalisé à vocation scientifique, aux vêtements de mode en passant par des objets du quotidien et l'alimentation carnée, l'exposition donne à voir toute la diversité des relations que l'Homme entretient avec les animaux sauvages ou domestiqués, vivants ou morts.
Pour en profiter, le musée vous propose plusieurs options : en visite libre, avec un jeu d'observation pour les enfants ; des visites commentées avec une médiatrice les jeudis 17 et 24 février à 15h30.

© Eric Vitou

Les dates à retenir

22 décembre à 15h · Atelier de Noël

L'équipe de médiation propose aux enfants de 6 à 12 ans de venir fêter Noël autour d'un atelier où ils créeront un animal décoratif, inspiré des trophées de chasse. L'occasion pour eux de découvrir l'exposition temporaire consacrée et d'expérimenter de nouvelles techniques artistiques !

21 janvier à 18h30 · Apprivoiser l'art contemporain

Vous n'allez pas au musée car l'art vous semble trop éloigné, trop difficile à ressentir et à comprendre ? Alors repartez sur de nouvelles bases : en une heure, l'équipe de médiation vous donne les clefs d'un courant artistique, d'un thème ou d'une période, pour apprécier pleinement les expositions en cours.

6 février à 15h · Ghyslain Bertholon au musée

Artiste stéphanois, exposé à Paris, New York ou encore Singapour, il use de son talent et parfois de l'humour pour dénoncer le déséquilibre pathologique de la relation de l'homme à son environnement. Il viendra ainsi expliciter son œuvre et ses pistes de réflexion, et répondra aux questions des visiteurs. Pour participer à cette rencontre proposée au tarif de 5€ par adulte, vous pouvez dès à présent réserver auprès du musée.

Découvrir Ensemble

Parc des Thermes

Entretenir autant que nécessaire mais aussi peu que possible… C'est la devise de la gestion différenciée. Ce mode de gestion consiste à ne pas intervenir partout, tout le temps et à adapter l'entretien aux enjeux écologiques et aux usages des espaces.

Enclos des moutons
L'éco-pâturage permet d'alléger l'entretien des milieux herbacés.

Plantation d'arbres et aménagements pour la faune
Les 150 espèces de feuillus et de fruitiers plantées participent à la création et la restauration des milieux. Nichoirs et gîtes à insectes sont de véritables refuges pour la petite faune.

Prairie fleurie
Cette zone de fauche tardive garantit le cycle biologique des espèces végétales et préserve la biodiversité.

Roseraie
Elle abrite pas moins de 200 rosiers. Parmi eux, la fameuse "rose de Montbrison", créée spécialement par la roseraie Paul Croix.

Jardin à l'antique
Un parterre de plantes aromatiques et médicinales et 2 700 euphorbes de Corse pour simuler l'eau du bassin de nage.

Des résidents du FRPA lors de leur séjour à Annecy et les accompagnateurs.

Le Foyer Résidence pour Personnes Âgées (FRPA)
Une résidence pour les séniors autonomes

Le foyer résidence de Montbrison compte 78 appartements (T1 etT2) de 22 à 50 m², offrant aux personnes âgées un logement indépendant avec la possibilité de bénéficier de locaux communs et de services collectifs. A mi-chemin entre le domicile et l'Ehpad, cette structure offre aux séniors autonomes un lieu de vie sécurisant avec une assistance 7j/7 et 24h/24. De nombreuses activités leur sont proposées par l'équipe du FRPA et une partie des résidents peuvent participer au voyage à Annecy organisé tous les ans par le CCAS. Ces derniers peuvent également profiter du service de restauration collective proposée sur place. Le foyer, situé place des Comtes de Forez, se trouve à proximité du centre-ville et des commerces. **Plus d'informations au 04 77 96 07 80.**

Action "En MOD'Emploi"

Dans le cadre du contrat de ville concernant le quartier de Beauregard, l'association Main d'Œuvre à Disposition (MOD), avec le soutien de la Ville de Montbrison et de nombreux autres partenaires de l'emploi et du secteur social, lance un projet d'accompagnement individuel des personnes en recherche d'emploi jusqu'en juin 2022. Dans le cadre de ce dispositif, des contrats de travail rémunérés d'une durée de 70 heures auprès d'une structure du territoire peuvent être proposés à des personnes en recherche d'emploi, habitant de préférence le quartier de Beauregard et disposant d'un faible niveau de qualification. "En MOD'Emploi" fait partie des nombreuses actions d'aide à l'insertion professionnelle mises en place par les bénévoles de l'association depuis sa création en 1987. En recherche de bénévoles motivés, n'hésitez pas à les contacter si vous souhaitez vous investir dans le secteur de l'économie sociale et solidaire.
Pour plus d'informations concernant le projet "En MOD'Emploi", vous pouvez contacter l'association au 04 77 96 06 17.

Le service d'accompagnement numérique se poursuit

Ce nouveau service gratuit, lancé au mois de juin, a déjà permis à de nombreux Montbrisonnais de se familiariser avec l'outil informatique mais également d'être accompagnés dans leurs démarches administratives en ligne. Que vous ayez besoin d'une aide ponctuelle ou d'un accompagnement plus régulier, n'hésitez pas à contacter la Maison des Permanences au 04 77 58 04 55 pour prendre rendez-vous.

Lions Club le Forez

Portrait

Le Lions Club Le Forez vient en aide, anime et soutient des actions sociales sur tout le territoire. En tant que Club Service, il organise des activités de levées de fonds afin d'apporter une aide financière à la réalisation de projets à finalité humanitaire ou sociale.

Qu'est-ce que le Lions Clubs International ?

Le Lions Clubs est un "Club Service". Les valeurs humanistes, l'altruisme, l'éthique et le don de soi constituent les véritables fers de lance du Lionisme. Il est aujourd'hui la plus grande organisation de clubs philanthropiques du monde avec plus de 1 380 000 membres et près de 50 000 clubs répartis dans plus de 210 pays ou territoires. Créé en 1917 à Chicago par Melvin Jones, agent d'une compagnie d'assurances, le Lions Clubs International regroupe à l'origine des dirigeants de sociétés industrielles et commerciales qui s'unissent pour répondre aux problèmes économiques et sociaux que traverse le pays et venir en aide aux personnes vulnérables. Lions pour « Liberty, Intelligence, Our Nations'Safety » (liberté et compréhension sont la sauvegarde de notre nation), avec pour devise « WE SERVE ». Une trentaine d'années plus tard sont créés les premiers clubs européens, notamment en France avec le Lions Club Paris Doyen en 1948.

> **En octobre dernier, le Lions Club Le Forez remettait un chèque de plus de 26 000 € au Secours Populaire pour l'achat de chambres froides.**

L'action du club sur le plan national

Aujourd'hui en France, près de 5 000 actions sont menées chaque année par les 25 000 bénévoles et permettent de récolter en moyenne 20 millions d'euros intégralement versés aux actions menées. Intégralement car l'une des règles de base du Lionisme est « un euro récolté égale un euro reversé ». Les frais de fonctionnement et de réunion sont payés par les membres. Les Lions Clubs concentrent leur action sur plusieurs domaines de service prioritaires tels que la jeunesse, le diabète, le cancer infantile, la faim ou encore la vision pour ne citer qu'eux. La lutte contre la cécité et les services aux aveugles s'inscrivent d'ailleurs dans l'ADN du Lions Clubs International qui crée en 1930 la canne blanche après qu'Helen Keller, écrivaine sourde, aveugle et muette, ait mis au défi les Lions de devenir les « chevaliers des aveugles dans la croisade contre les ténèbres ».

L'engagement des Lions sur notre territoire

En octobre, la présidente du Secours Populaire, sur recommandation de Monsieur le maire, fait savoir au Lions Club Le Forez son besoin impérieux de se doter de matériel garantissant la chaîne du froid des aliments distribués par leurs 23 bénévoles à plus de 600 personnes dans la difficulté : les membres du Lions Club Le Forez décident d'organiser plusieurs manifestations pour récolter des fonds. La fondation du Lions Clubs International vient compléter la somme recueillie par l'octroi d'une subvention de 17 660 €. Depuis plusieurs années, le club, totalement apolitique, soutient de nombreux projets sur le territoire : après avoir participé à la création du centre d'accueil Alzheimer à l'ADMR de Montrond-les-Bains puis à la mise en place d'un parcours santé et d'une salle d'éveil et de calme pour les enfants autistes au Foyer d'Accueil Médicalisé de la même ville, ses membres se sont mobilisés pour la construction d'un city-stade à la maison d'enfants Jean-Baptiste d'Allard à Montbrison. L'envoi de matériel médical à destination du Sénégal, en coopération avec l'association "Couleurs d'Afrique" ici, et sur place, a également fait partie des actions du club en 2019. En novembre, ils ont organisé une collecte dans un supermarché de Montbrison, baptisée "chariots bébés", au profit des Restos du Cœur. Il existe aujourd'hui cinq clubs sur la Loire, à Roanne, Boën-sur-Lignon, 2 à Saint-Etienne, Firminy et le Lions Club Le Forez. Chacun organise ses propres évènements en vue de récolter des fonds (lotos, concours de belote, tournois de golf, sponsors…) et ensemble, chaque fin d'année, ils proposent la fameuse "Soupe des chefs", servie à Saint-Etienne sur le parvis du Zénith. Cette année, l'évènement s'est déroulé le 30 novembre : 1400 litres de soupe ont été préparés par 20 grands chefs. Plus de 1500 personnes sont venues déguster ou emporter les 4200 bols de soupe servis par les Lions. Le bénéfice de l'action sera reversé à la Ligue contre le cancer en décembre. En 2022, le club forézien prévoit une nouvelle activité avec la mise en place d'une foire aux vins et produits du terroir sur Montbrison. Les membres du club se réunissent deux fois par mois pour travailler sur la mise en place de leurs activités et maintenir l'amitié entre eux, élément fondamental et indispensable à leurs actions et à la vie en société.

Pour plus d'informations, vous pouvez contacter Monsieur André Chapuis : andre4278@gmail.com

Changement de sens de circulation rues des Légouvé et Précomtal

Sens de circulation dès janvier 2022

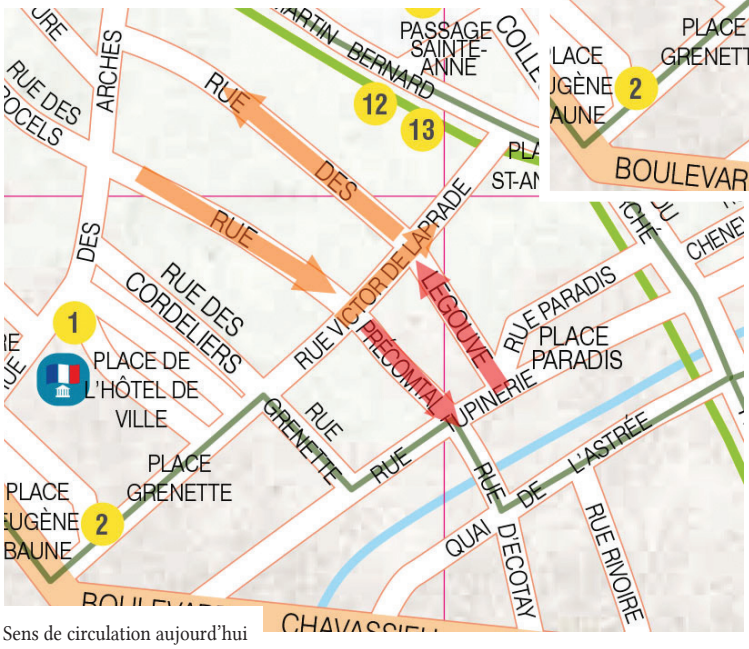

Sens de circulation aujourd'hui

La rue des Légouvé a fait l'objet d'un important réaménagement (enfouissement des réseaux secs, changement des réseaux humides, création de trottoirs), notamment afin d'assurer une meilleure sécurité des piétons. Dans cette continuité et pour solutionner les problèmes d'excès de vitesse régulièrement constatés, il a été décidé d'inverser le sens de circulation sur la partie basse de la rue des Légouvé et de la rue Précomtal (entre la rue Tupinerie et la rue Victor de Laprade). Ce changement de sens de circulation, qui débutera en janvier, fera l'objet d'une phase test de plusieurs mois et sera mis en place définitivement si cet essai s'avère concluant.

Installation de bornes automatiques

Une borne automatique a été installée en haut de la rue des Légouvé (près du croisement avec la rue des Arches). Un peu moins d'une dizaine d'autres bornes seront posées courant 2022 sur diverses rues en centre-ville pour sécuriser la zone lors des manifestations et des marchés hebdomadaires.

C'est terminé

La reprise de la voirie s'est achevée sur la rue du Tour de la Roue. Pour rappel, la réfection des réseaux d'assainissement et d'eau potable ainsi que l'enfouissement des réseaux avaient eu lieu de septembre à novembre. Budget : 330 000 euros dont 38 000 euros d'enfouissement et 20 000 euros de voirie.

La rue Chantelauze a fait l'objet d'un important réaménagement : après la mise en séparatif du réseau d'assainissement et l'enfouissement des réseaux secs, la voirie vient d'être modifiée avec la mise en sens unique de la rue. Le rond-point, au croisement avec l'avenue de Montbrison, et la pointe de la rue Chantelauze seront finalisés au printemps 2022. Budget : 1 million d'euros dont 300 000 euros de voirie, 268 000 euros d'enfouissement et 20 000 euros de démolition.

Fin des travaux sur les remparts

Les travaux de confortement et de maçonnerie des remparts sont désormais achevés. D'un budget de 2,8 millions d'euros, avec la participation de la Région Auvergne-Rhône-Alpes pour 1 768 243 euros, du Département de la Loire pour 60 000 euros et de la DRAC pour 32 665 euros, ils ont permis de sécuriser les remparts et les quatre tours qui soutiennent la cour du collège Victor de Laprade. La mise en valeur de ce magnifique patrimoine montbrisonnais que sont les remparts et la colline du Calvaire ne s'arrête pas là : un système d'éclairage va venir, dès le début d'année 2022, souligner toute la beauté des remparts et la colline du Calvaire va, quant à elle, faire l'objet d'un aménagement et devenir un véritable lieu de verdure et de détente au cœur de la ville.

Réfection de la chapelle Sainte-Anne

De septembre à novembre, des travaux ont été réalisés sur la chapelle Sainte-Anne : ils ont consisté en la réfection de l'ensemble des toitures et le remplacement de la zinguerie, la restauration des façades du bâtiment annexe au rez-de-chaussée (piquage des enduits, reprise des maçonneries, enduits et badigeons neufs…) et le remplacement des menuiseries de la salle de réunion.

© Virage architectes

Croquis projet esplanade de l'Orangerie pour 2022

Esplanade de l'Orangerie aujourd'hui

Coup de jeune pour le jardin d'Allard

Afin de dynamiser et revaloriser le jardin d'Allard, fondé en 1857, un exceptionnel réaménagement va être entrepris dès le début d'année 2022. La zone de l'esplanade de l'Orangerie, incluant le kiosque et le bassin, a été entièrement repensée sur la proposition du cabinet Virage pour devenir un espace au service de l'événementiel. Tantôt scène à ciel ouvert pour les Journées de la fourme ou encore les Jeudis de l'été, il deviendra également un lieu de repos et une magnifique porte d'entrée sur le jardin avec ses parterres d'annuelles, de vivaces et d'arbustes ceinturant béton sablé, pas japonais et gazon. Le parvis devant le monument aux morts sera également réaménagé. Le patrimoine vert du jardin d'Allard sera en partie renouvelé : toute une série d'érables, de magnolias ou encore de micocouliers seront plantés aux abords et à l'intérieur du jardin d'Allard. Nul doute que ce projet d'envergure viendra renforcer l'attractivité de ce lieu emblématique dont la modernisation ne fera que renforcer la place dans le paysage urbain. Budget : environ 700 000 euros (subvention de 150 000 euros demandée au Département de la Loire).

Wifi gratuit dans plusieurs espaces publics

Il est désormais possible de se connecter gratuitement à internet grâce au réseau développé avec l'aide financière de l'Union Européenne "Wifi 4 EU", implanté sur plusieurs points du centre-ville : place de l'Hôtel-de-Ville, place Eugène Baune, place Bouvier et en bas du jardin d'Allard. Les salles du conseil municipal, des Arches, des Cordeliers et de l'Orangerie bénéficieront également de ce dispositif. Si le coût d'équipement estimé à 15 000 euros a été pris en charge par l'Europe, la municipalité finance quant à elle l'abonnement Internet et la maintenance du matériel, soit environ 4 400 euros sur trois ans.

Loire Forez agglomération

Mobilité facilitée entre Bard et Montbrison

Pour faciliter la mobilité des habitants de Bard et de Montbrison, Loire Forez agglomération a mis en place l'opération "Coup de pouce", un dispositif d'auto-stop et de covoiturage organisé. Des points "auto-stop" ont été positionnés en plusieurs endroits stratégiques sur les deux communes. Les habitants peuvent aussi utiliser la plateforme régionale Mov'ici qui leur permet de proposer une place en voiture à l'occasion de trajets réguliers ou occasionnels entre les deux communes.

Scannez moi !

Qu'est-ce que le Plan local d'urbanisme intercommunal (PLUi) ?

Le PLUi est un document stratégique planifiant l'aménagement de notre territoire pour les années à venir. Il doit permettre de répondre aux besoins des habitants et de développer le territoire tout en préservant l'environnement. Aujourd'hui plus mobiles, nous consommons différemment et nos besoins en termes de services évoluent, d'où la nécessité d'organiser et d'anticiper l'aménagement de notre territoire à une échelle plus large que celle de la commune. Le PLUi a vocation à remplacer les documents d'urbanisme communaux afin de garantir une politique d'aménagement du territoire globale et cohérente. Une enquête publique sera prochainement organisée, très probablement du 3 janvier au 10 février 2022, au cours de laquelle les habitants pourront prendre connaissance du projet et faire part de leurs remarques éventuelles. Plus d'informations sur le site **pluiloireforez.fr**

La ludothèque a déménagé

La ludothèque Loire Forez de Montbrison est désormais installée dans le bâtiment de l'Orangerie (accès côté gymnase Daval). Profitez de plus de 7 500 jeux et jouets (jeux de société, puzzles, poupées, jeux de bricolage, de construction, jeux scientifiques, déguisements…) à découvrir sur place ou à emprunter gratuitement. Et ne manquez pas les jeux surdimensionnés en bois, idéals pour animer vos fêtes de famille, kermesses et autres événements !

© LoireForezagglo

Agenda

Mercredi 22 décembre à 15h

Atelier de Noël

Atelier d'arts plastiques au cours duquel les enfants de 6 à 12 ans pourront créer un animal décoratif, inspiré des trophées de chasse.
Musée d'Allard.
Tél : 04 77 96 39 15

Jeudis 23 et 30 décembre et jeudis 17 et 24 février à 15h30

Visites commentées de l'exposition temporaire "[In]visible, la mort animale"

Tarif : 4 € ; gratuit pour les abonnés
Musée d'Allard.
Tél : 04 77 96 39 15

Vendredi 21 janvier à 18h30

Visite commentée "Apprivoiser l'art contemporain"

Vous n'allez pas au musée car l'art vous semble trop éloigné, trop difficile à ressentir et à comprendre ? Alors repartez sur de nouvelles bases : en une heure, l'équipe de médiation vous donne les clefs d'un courant artistique, d'un thème ou d'une période, pour apprécier pleinement les expositions en cours.
Musée d'Allard.
Tél : 04 77 96 39 15

Vendredis 24 et 31 décembre (matin)

Marché hebdomadaire centre-ville de Montbrison

Les marchés des samedis 25 décembre et 1er janvier sont avancés aux vendredis 24 et 31 décembre.

Dimanche 6 février à 15h

Rencontre avec l'artiste stéphanois Ghyslain Bertholon

L'artiste vient expliciter son œuvre et ses pistes de réflexion, et répondre aux questions des visiteurs. Tarif : 5 € par adulte
Réservations auprès du musée d'Allard. Tél : 04 77 96 39 15

© Eric Viou

Samedi 19 mars à partir de 18h

Fête de la Saint-Patrick

Soirée festive sur fond de musique irlandaise avec dégustation de bière et restauration sur place.
Salle Guy Poirieux.
Plus d'informations auprès du Comité des fêtes : 04 77 96 39 42

Agenda Poly'Sons

Mercredi 12 janvier à 20h30

Clarika.Maissiat.Noblet "Dabadie ou les choses de nos vies"

Plein tarif : 26 € ; tarifs réduits : 20,80 € / 9,50 € / 5€

Jeudi 13 janvier à 19h30

Veillée avec Lior Shoov

Au château de Goutelas.
Plein tarif : 21 € ; tarifs réduits : 16,80 € / 9,50 € / 5 € - Repas compris

Vendredi 14 janvier à 20h30

Carmen Maria Vega "Fais-moi mal Boris"

Plein tarif : 26 € ; tarifs réduits : 20,80 € / 9,50 € / 5€

Samedi 15 janvier à 20h

Amélie-les-crayons chante avec les Doigts (de l'Homme)

Au théâtre du Parc à André-zieux-Bouthéon. Plein tarif : 19 € ; tarifs réduits : 16 € / 9,50 € / 5€

Mercredi 19 janvier à 15h30

Zèbre à trois "Noir sur Blanc"

Plein tarif : 13 € ; tarifs réduits : 10,40 € / 5€

Jeudi 20 janvier à 20h30

"L"

Plein tarif : 21 € ; tarifs réduits : 16,80 € / 9,50 € / 5€

© Jérôme Lobato

Samedi 22 janvier à 19h

Tremplin des Poly'Sons

Plein tarif : 5 € ; tarifs réduits : 4 €

Mardi 25 janvier à 20h30

Pauline Croze

Plein tarif : 21 € ; tarifs réduits : 16,80 € / 9,50 € / 5€

© Julie Tranroy

Mercredi 26 janvier à 20h30

Thibaud Defever & la Maîtrise de la Loire

Plein tarif : 21 € ; tarifs réduits : 16,80 € / 9,50 € / 5€

© Franck Loriou

Vendredi 28 janvier à 20h30

Mon père est une chanson de variété

Plein tarif : 21 € ; tarifs réduits : 16,80 € / 9,50 € / 5€

Samedi 29 janvier à 15h

Quand les poules auront des dents – Jeanne Plante

A La Passerelle à Saint-Just-Saint-Rambert. Tarif unique : 5 €

Samedi 29 janvier à 20h30 et dimanche 30 janvier à 17h

Sanseverino

Plein tarif : 26 € ; tarifs réduits : 20,80 € / 9,50 € / 5€

© Cécile Richard

Mardi 1er février à 20h30

Govrache

Plein tarif : 21 € ; tarifs réduits : 16,80 € / 9,50 € / 5€

Jeudi 3 février à 20h30

Barcella - Melba

Plein tarif : 21 € ; tarifs réduits : 16,80 € / 9,50 € / 5€

Vendredi 4 février à 20h30

Emily Loizeau

Plein tarif : 26 € ; tarifs réduits : 20,80 € / 9,50 € / 5€

Samedi 5 février à 20h30

Soirée "Reprises / Surprise"

Plein tarif : 17 € ; tarifs réduits : 13,60 € / 9,50 € / 5€

Mercredi 9 février à 15h30

Y'a quelqu'un ?

Plein tarif : 13 € ; tarifs réduits : 10,40 € / 5€

Jeudi 10 février à 14h15

Yoanna "Deuxième sexe"

Au campus AGRONOVA du lycée agricole de Précieux. Plein tarif : 17 € ; tarifs réduits : 13,60 € / 9,50 € / 5€

Vendredi 11 février à 20h30

Mustang

Au château du Rozier à Feurs. Plein tarif : 16 € ; tarif abonné Théâtre des Pénitents & château du Rozier : 11 €

Samedi 12 février à 20h30

La grand Barouf des Poly'Sons

Plein tarif : 17 € ; tarifs réduits : 13,60 € / 9,50 € / 5€

Echanger Ensemble

Réussir l'avenir ensemble

Le Centre Hospitalier du Forez au centre de nos préoccupations

Le Centre Hospitalier du Forez est, au quotidien, au cœur de nos préoccupations. Sur ce dossier d'importance, il est indispensable pour nous de travailler avec une vision sur le long terme : des investissements pluriannuels programmés pour l'établissement et un projet médical solide.

C'est pourquoi, à la suite de la visite du Président de la République à Montbrison et dans le Forez, nous avons décidé, Jean Pierre Taite (Maire de Feurs) et moi-même en tant qu'élus de terrain et co-présidents du conseil de surveillance, de transmettre précisément au Chef de l'Etat les besoins et attentes du CH du Forez.

Nous l'avons interpellé sur l'état financier catastrophique de notre hôpital public. Très clairement, le Ségur de la santé ne répond pas aujourd'hui aux besoins de notre établissement, tant en termes de montant que de calendrier. Nous faisons une demande urgente de plus de 50 millions d'euros afin d'une part, de répondre immédiatement aux demandes de mises aux normes nécessaires et d'autre part, aux travaux nécessaires à la modernisation et la pérennisation des services indispensables à notre territoire.

En plus de cette enveloppe exceptionnelle de 50 millions d'euros, nous demandons 10 millions d'euros par an, pour aider à combler le déficit structurel du CH du Forez. Le Ségur de la santé, arrêtons de nous mentir et de faire croire aux personnels de santé qu'il va tout solutionner, n'apporte que 9 millions d'euros et seulement une seule fois.

Cet hôpital est non seulement indispensable mais dispose d'atouts exceptionnels : urgences et réanimation, pôle mère enfants, chirurgie viscérale et orthopédique, ophtalmologie… Mais nous manquons de médecins et nous faisons trop souvent appel à des intérimaires. La qualité de vie est exceptionnelle dans le Forez, créons les conditions pour que ces professionnels trop rares aujourd'hui aient envie de travailler au CHF.

Ensemble, nous allons y arriver !

Groupe de la majorité municipale

Montbrison, une transition partagée

E. Macron, Cop 26, Montbrison : 3 éléments forts pour engager l'avenir de notre ville, l'avenir de l'humanité

-La venue du président de la république est une mise en lumière de notre territoire, même si la mise en scène reste encadrée : pas de manifestation hostile, pas d'expression décalée, alors que la succession des crises économiques, sanitaires, politiques posent mille questions sur l'avenir.

-Questions auxquelles la cop 26 devait apporter des réponses fortes pour enfin produire quelques effets sur le climat. Mais les pays en voie de développement restent la portion congrue, les tergiversations pour changer une virgule, un mot prennent des heures voire des jours, et in fine, un communiqué à minima sans aucun effet pour un changement radical.

Nous déforestons, nous polluons, nous produisons du CO_2, et tous les grands dirigeants de ce monde s'accordent pour poursuivre une croissance irrespectueuse des ressources, pillant la nature, le monde animal, le monde sauvage, les forêt primaires …

Rattrapons ce que la covid a fait perdre, au risque d'accélérer le crash final : le mur se rapproche, mais nous n'acceptons toujours pas de réduire nos consommations d'énergie, pire nous recherchons comment produire encore plus, jusqu'aux gaspillages monstrueux entraînant des pénuries de matières premières, des spéculations financières. Les riches s'en sortirons toujours mieux que les autres : accumulations de milliards, vols touristiques dans l'espace !

-Et Montbrison ? Le changement ne venant pas de ceux qui dirigent, de ceux qui préfèrent avoir plutôt que d'être, il est indispensable de construire une résilience, un renversement de logique et de nous réinscrire dans une démarche locale forte, non pas pour nous refermer sur nous-même mais pour montrer que changer c'est d'abord changer soit même, changer ses habitudes face aux idées reçues et à la facilité.

Nous avons tous les atouts pour construire **une ville durable, une ville partagée par tous**, sans véhicules polluant, une ville redonnée aux hommes et aux femmes qui la font vivre.

La volonté de Montbrison une Transition partagée, est de participer, d'arriver à une collaboration constructive pour améliorer les projets, les faire exister avec nos propres visions. Dans un souci de partage non pas dans celui de détruire pour exister à la place des autres. Nous souhaitons rester force de proposition pour enfin produire, pour demain ici et ailleurs une vraie réduction des impacts du climat sur notre avenir. Nous devons aller plus loin, nous devons aller plus fort.C'est à ce prix que nous réussirons à rester dans une évolution des températures en dessous de 2,5 degrés. La plus petite variation de cette moyenne à des conséquences dramatiques sur les plus fragiles d'entre nous.

JM. Dufix, E. Guignard, V. Rome, Z. Jacquet

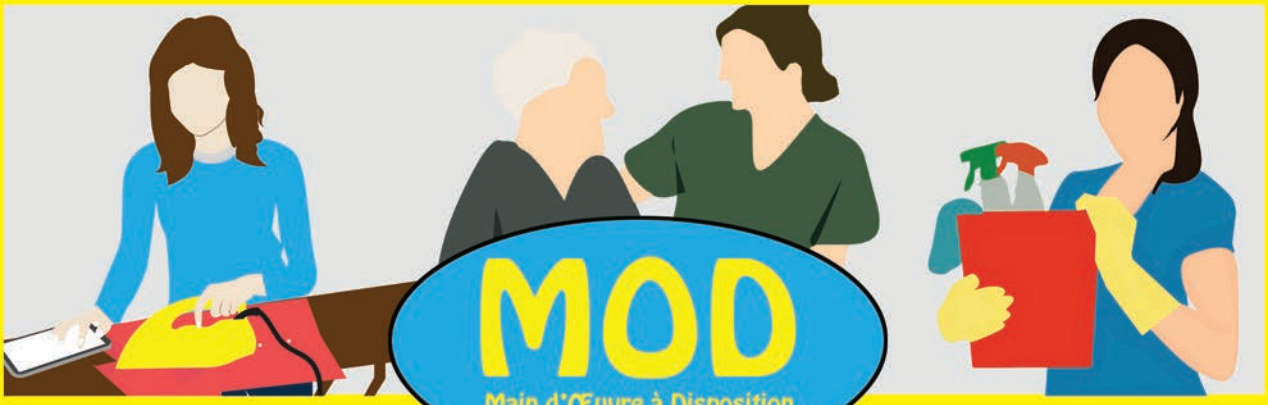

MOD

Main d'Œuvre à Disposition
Association loi 1901

MÉNAGE
REPASSAGE
MANUTENTION
JARDINAGE
BRICOLAGE

PROFESSIONNELS
ASSOCIATIONS
PARTICULIERS*
COLLECTIVITÉS
* Agrément 50 % réduction fiscale (ou crédit d'impôt) sous conditions d'égibilité

FLEXIBILITÉ
RÉACTIVITÉ
SANS ENGAGEMENTS

Services proposés autour de…
MONTBRISON - FEURS
MONTROND-LES-BAINS - BOËN

Tél. : 04 77 96 06 17 • contact@mod42.fr • www.mod-montbrison.fr
MOD Main d'Oeuvre à Disposition •10, rue Montalembert • 42 600 Montbrison

ÉCOUTER VOIR

OPTIQUE & AUDITION MUTUALISTES

MONTBRISON

36, bd Lachèze
04 77 58 56 86

› St Romain Le Puy
6, Place de l'Hôtel de Ville
04 77 96 23 01

› Saint-Étienne
1, place W. Rousseau
04 77 41 11 70

› Rive-de-Gier
35, rue Jules Guesde
04 77 93 42 12

› Feurs
2, rue Philibert Mottin
04 77 26 30 78

› Roanne
Espace Santé M. Marchand
14, rue Roger Salengro
04 77 72 97 66

Mutuelles de France Loire

www.mutuellesdefranceloire.fr

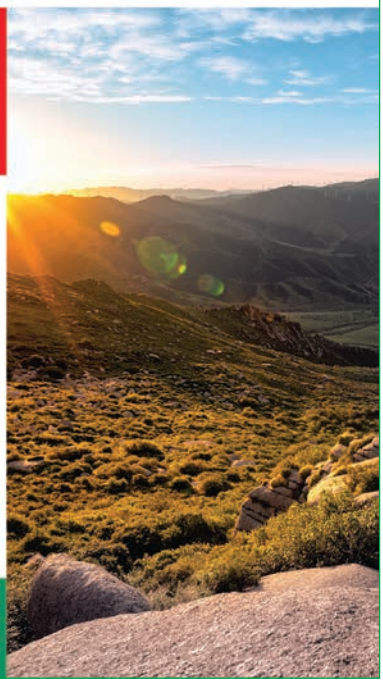

Belles fêtes de fin d'année à tous

VILLE DE MONTBRISON